商報

上海

本報創刊於一九三一年

新一二一一號

今日本報一張

零售人民幣伍拾元（外埠另加郵費）

上海九江路二八九號

電話九八二〇三（轉各部）

電報掛號五二八四六七

鐘牌 414 毛巾

保證滿意

中國萃衆製造公司出品

慶祝開國★保衛和平

團結就是力量！百萬市民大遊行

男女老幼歡天喜地帝國主義看了發抖

【本報訊】本市各界人民爲歡慶開國保衛和平，昨天舉行盛大的遊行示威，參加遊行的人數達一百餘萬人，盛況空前。在大示威遊行之前，並先在跑馬廳內舉行檢閱式，由陳毅市長，劉長勝主任等各首長出席參加外，並有盟邦蘇聯駐滬總領事……，軍事參贊……，蘇聯對外文化協會代表……，中蘇友好協會……等被邀參加觀禮。檢閱式於下午一時開始，全市十區遊行隊伍劃分三路，同時……入跑馬廳會場，繞行檢閱台一週，接受檢閱。第一路爲滬東區，北虹區，滬北區以及郊區，由滬東區兩個工人，騎着兩匹棗紅色的駿馬領頭，從鳳陽路進二號門，過二號橋出一號門，第二路爲滬西區，徐長區，静常區，以及郊區，由静常區帶頭，第三路爲邑南區，嵩山區，滬中區以及郊區，由邑南區帶頭，進五號門，過六號橋，出六號門。一時紅旗蔽天，歌聲，口號聲，鑼鼓聲震動得大地都沸騰起來。各路遊行隊伍經過檢閱台前時，有秧歌隊和腰鼓隊的，就扭起秧歌和打起腰鼓來，有舞獅的就舞起獅子，空手的就高喊口號。檢閱台上的各首長亦報以熱烈的歡呼和親切的招手。下午二時檢閱台上宣佈放和平鴿子，三百隻灰色的鴿子從台邊飛上天空，繞場一週向東飛去。四時放和平汽球，當千百隻紅色汽球一齊飛到天上時，地上的隊伍都仰頭發出歡呼。隊伍從一時起就始終沒有停止過，但是到了下午六時人數却越來越多，滬西區第二總隊伍至此始由四號門進入會場受檢，然後出三號門。成千成萬的工人都點起熊熊的火炬，台上台下幾百盞小電燈和十幾盞水銀燈也吐出明亮的光芒，把整個空曠的跑馬廳照耀得如同白晝一樣。八時發放照明彈和發光子彈，紅綠的光球劃過黑暗的天空，造成了一片非常美麗的景象。接着十時又發放焰火，增添了會場不少熱烈與愉快的氣氛，檢閱式直至今晨三時始告完畢，是延續了十幾個鐘頭。

十區隊伍劃分三路

一支支鐵的洪流，在跑馬廳的中心匯合了

【本報訊】本市人民一百餘萬人，於昨日舉行慶祝開國與保衛世界和平大遊行示威，全市十區遊行隊伍劃分三路，第一路包括滬東區集結在長陽路東長治路提籃橋一帶，北虹區集結天潼路北四川路一帶，人民解放軍集結北河南路，過河南路橋，滬北區集結河南北路天目路一帶，該路遊行路綫由滬東區帶頭先走，向西走天潼路，向南經北四川路，北虹區尾隨滬東區跟進，再向西走北京路，部隊，市郊區，滬北區相繼尾隨跟進，全部隊伍向南走西藏路，向西走鳳陽路進入二號門過二號橋，從家過會場規定之路綫，出一號門向東走南京東路，向南走河南中路，向西走福州路，向南走西藏中路，向東走中正東路，向北由外灘過外白渡橋，然後分區遊行。第二路包括静常區，集結陝西路，南京路，迪化路，江蘇路，愚園路一帶，徐長區集結凱旋路，華山路，愚園路一帶，市郊區集結藝路之西的長寧路，滬西區集結静安寺路梅司非而路，康定路，宜昌路，陝州路一帶，西康路，膠州路一帶，該路遊行路綫由静常區帶頭先走，徐長區由愚園路尾隨静常區跟進，市郊區亦由愚園路尾隨徐長區跟進，經南京西路入三號門過三號橋，檢閱後，過四號橋出四號門，從威海衞路向南走黃陂北路，向西走中正中路，中正西路，然後分區遊行，滬西區由威海衞路出場檢閱，出南京西路，經江甯路單獨遊行。

第三路包括市郊區集結黃家支衙以南之外馬路，部隊集結西藏南路，滬中區集合於雲南路以西金陵路，民國路一帶，滬南區集結復興東路，民國路中華路，嵩山區集結西門路口，中華路一帶，該路遊行路綫由部隊帶頭先走，從西藏路向西走會海西路，滬中區由金陵路隨部隊跟進，市郊區隨滬中區，滬南區在中山東路隨市郊區，嵩山區在中華路隨滬南區相繼跟進，全路向北走龍門路入五號門，……

湘境我軍展開強大攻勢

突破匪軍衡邵防綫

東路佔領永興切斷粵漢鐵路
西路解放沅陵等城鎮百餘處

【新華社長沙八日電】湘境各綫人民解放軍，已於本月四日開始展開強大攻勢。衡陽，邵陽（寶慶）綫已於四日至六日間，被解放軍突破，連克邵陽及衡陽外圍的永豐，青樹坪，白菓市，洪江，洪梁廟等數十處據點，敵全綫潰退。東綫猛攻粵漢綫的解放軍，於五日佔領耒陽東南的永興城，並切斷粵漢鐵路，包圍耒陽。湘西解放軍，早於九月下旬即沿常德，芷江間公路勇猛突進，殘敵望風而逃，截至目前爲止，先後解放沅陵，辰谿，瀘溪，漵浦，懷化，黔陽，芷江，黔陽，會同，安江，洪江，江口等重要城鎮百餘處，直趨貴州邊境。刻解放軍各路大軍正追殲殘敵中。

【北京新華電台廣播】杭州八日消息：人民解放軍在蕩舟山羣島外圍的戰鬥，已經開始，五日拂曉全部佔領舟山羣島西部重要屏障金塘島，殲滅守敵二十一軍一百零二師的大部。金塘島是舟山羣島中大島之一，全島有五萬人口。另外，新東前綫人民解放軍，曾經在八月十九，二十五兩天，先後解放大榭島，和梅山島，在解放大榭島的作戰當中，活捉敵軍七十五軍十六師十八團副團長李紹信等以下一千七百多名。

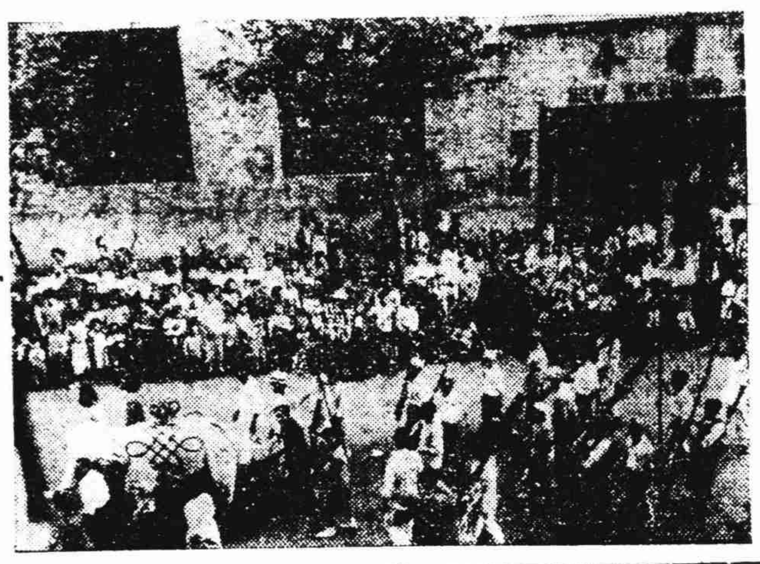

銅圖說明：（左上）會場大門（右上）中西女中的秧歌隊（左下及右下）行經南京西路的遊行行列
・陳頌義攝・

滬東出動九路雄師

【本報訊】……滬東區……工人……保衛和平的第一路遊行隊伍，……指揮部全力領導下，……天上午……時……是重工業，……括了中紡各廠的單位，……分別在平涼路，……山路……等長楊路……

[illegible]

……號門進五號門，……經中正東路，……山路，……向南……

中國……分三梯隊集合

【本報訊】……

……跟隨十八個工業單位的大除……後，……第二總隊和第……總隊從長陽路，……第一總隊的隊後……向東長治路前進，……該隊經長陽路直路，……第五總隊……東大行……陝西……學……公……門路……第七第八……向前……最後的第九總隊……出發，已在下午四時，……近薄暮，……後的是申新六廠文工隊秧歌隊，在起步時扭着秧歌……

滬西區遊行隊伍

工人佔十分之九

他們充分表現了智慧

【本報訊】昨日，滬西區參加遊行的隊伍中，輕重工業的工人佔全數十分之九以上，數學學生有五千人，平與三輪車工友四千餘人。廠單位以中紡一廠二千四百人爲最多，所有遊行隊伍，依照該區指揮部所定時間，到指定地點依次集合。國營紗業八千八百人爲最多，……午三時，各處的隊伍都四時……刻，……聯接絡續結集起來，匯合成一條鋼鐵的洪流，千萬面紅旗隨風飄揚，五角紅星燈如繁星點點，亮在人們的頭上。嘹亮的歌聲此起彼伏，千百萬人民歡呼口號，似山谷裏的巨雷。尤其是工人階級，更積極的運用了自己的智慧，創造了無數生產工具的模形燈，如中紡三廠的梭子燈，新裕紗廠的筒子車燈，統一紗廠的梳棉機，中紡一廠的巨型大紗錠上書着鋼絲車，保全工具，打包車，細布車，精紡車，布機車，上海兒童工藝院的紡紗機，……以及動力部的馬達燈，……

滬中區的遊行路綫，是由……號門路的五號門……

……十一時半開始集合至下午一時半集合完畢，跟第一梯隊最後隊伍推進。第三梯隊下午二時開始集合，四時半集合完畢，跟第二梯隊最後隊伍推進。

……場，……西門路、林森中路、中華路、以、復興中路、中華……北頭部隊，自林森中路復興中路於下午四時許到達中華路時，後尾部隊尚在金陵東路外灘一帶集合，大隊環繞一週，首尾相接，其雄壯偉大可知。入晚與此隊伍，還帶有林森中路復興中路一帶循繞遊行，火炬照耀整個滬中區。

民族資產階級空前總動員！

各業老闆大扭秧歌，與自己職工們勝利會師，緊緊握起手來

【本報訊】代表民族資產階級的工商界，昨日在大遊行中，已充分表現出了他們自己的力量。工商分會原定是下午一時半在棉業公會集中的，但是不到中午十二時，差不多全體二百五十餘公會，三千人全部到了。二百餘單位二百多面大小一律的五幅公會旗幟，整整齊齊的排列着，在和煦的陽光照耀下，就像紅色的海洋，象徵着在新民主主義下的民族資本家，有着燦爛的前途。

行業的主要負責人，差不多全部參加了。電工器材業理事長胡西園和理事們上午十一時就報到了，棉布業以理事長董久峯爲領隊，勤員了全市棉布莊老闆二百二十人參加。「協大祥」和「信大祥」的老闆俱欣幸，全連生部在內。銀錢業以和成銀行總經理胡銘紳帶隊，各銀行的經理全部參加，造成了全市民族資產階級空前的總動員。大隊在三時餘出發，沿途每個單位都出奇制勝的競賽表現，相互挑戰。銀錢業首先由上海銀行總經理伍克家帶頭扭起秧歌來，接着米糧業調味粉業都跟着扭起來，煤石駁船業動員了一艘五彩的蕩湖船，一時間中華路大街，鑼鼓喧天，嘹亮的歌聲引起了兩旁觀衆齊聲的喝彩。至民國路，適與私營企業的職工們會師，各業老闆碰到了自己的職工們，大家相互握手，互道辛苦，勞資雙方的熱情，相互交流，在這裏表現出偉大的融洽氣氛，緊緊的擱起了手！經過了九小時的遊行才到達會場，出場已過十一時，但是全體依然緊跟着職工之後，遊行全市。在這次大遊行中，民族資產階級已表現了充分的覺悟性，全體工商企業家一致表示將本着大遊行同樣的精神，爲建設今後新民主主義的工商企業而努力！

一百單八條好漢全部出動
七十三高齡老人參加遊行

遊行花絮

會場內外

△跑馬廳東北角一枝旗桿，高達三百尺，在美軍退出上海時曾被他們有意加以破壞，前夜大會的工友們化了一夜的時間就把它修好。昨天上午檢閱時，三面五星國旗便已高高升起在旗桿頂上了。

△檢閱台上列着斯大林、毛主席、朱總司令、孫中山四人的巨像，每幅高約三丈。兩邊分豎國旗二十四面，台下正中裝有一個紅星，這紅星是由四十五盞紅綠電燈組成的。

△台的左面是華東文工團軍樂隊，右面是音協樂隊，他們兩個樂隊合作得很好，這一邊停下來，那邊一個便開始接上去，很少讓會場空氣冷靜下來。

△蘇聯來賓駐滬總領事齊拉琪夫兒等步入會場時，受到羣衆熱烈的歡迎。

△饒政委自十二時半起站在台上開始檢閱，直至檢閱完畢，這種負責認真的精神，使受檢閱的工人受到很深的感動。

△下午四時天空飄了幾滴小雨，隨後又雨過天晴，天空上出現一條彩虹，象徵了新中國前途的光明。

△昨晚，國際飯店頂上，和跑馬廳鐘樓頂上，紅旗在水銀燈的照射下飛揚，特別顯得燦爛，特別顯得壯麗。

△華東人民革命大學的秧歌隊，扭到那裏，那裏便是一陣春雷似的爆炸似的彩聲。

△復旦大學特製了一隻大烏龜，背上大書「白皮書」，同學們更分飾美帝反動頭子杜魯門和「無可奈何」的艾奇遜，心裁別出。

△三野後勤部隊的解放軍同志，個個雄糾糾氣昂昂，每一次高歌，都獲得路人的齊聲附和。

△五金業工會走入跑馬廳之前，在威海衞路足足舞了半小時以上的火球，特別賣力。

△近郊農民們大多揹了鋤頭鐵耙，參加遊行，泥土氣息濃厚。孩童秧歌隊，跳來純熟，個個穿着原來的服裝，不化裝而「化裝」，他們有的不用鑼鼓，常是一面扭，一面唱「少拉少拉多拉多」，特別有勁。

△「萬人空巷」雖然是一句形容詞，可是現在畢竟成爲事實了，當隊伍在金陵中路進行時，甯海中路和民國路上居然闃無一人。

△隊伍行在鐘直的飛路上，宛如一條火龍向前作直綫的飛翔。

△臨時救護站遍設全市，然而醫生護士們却有閒暇來觀看遊行，爲的是隊伍秩序好，極少有請教救護站的地方。

△秧歌隊、大腰鼓和打溯蓮又最受歡迎，拍手聲掩沒了鑼鼓聲，要他們「來一個」，「再來一個」！中國福利基金會的小朋友們，格外受到熱烈歡迎。

△解放的歌聲洋溢在隊伍裏，也洋溢在隊伍的外面。

△碼頭工人揹着扛棒，箍煤工人揹着鐵鏟，石油公司的同志們利用廢桶當做大火炬，完全是「本行」。

在隊伍裏

△當每一個單位行經自己的廠門前時，爆竹與掌手齊鳴，火炬同燈光共耀。

△中紡機器製造公司的一百八個梁山泊好漢戲裝表演，在遊行隊伍中極爲出色，同時並在大鑼大鼓下演出活報，打倒三個敵人——帝國主義、官僚主義、封建主義；而美帝的白皮書變成了分裂的破皮書。

△和平之神，在東區的隊伍中，不論公營私營輕重工業的單位中，皆由女同志担任，申新五廠和中紡十一廠的四化裝逼真，更顯得鮮艷純潔，到處受人歡迎。

△上海水產公司和平號大漁輪及恒豐紗廠捕得了蔣匪、美帝、暴日三個大活寶，博得了廣大人民熱烈鼓掌。

△自動電話材料廠，特地裝製了巨大的電話機一架，號召支援前綫。

△大路歌在唱着，日華鋼鐵廠的八個工人，推着拖着一輛鋪路車，車上高懸了毛主席和朱總司令兩幅巨像，很明顯的指示出在共產黨領導下，加緊生產建設，向康莊大道邁進。

△大鑫鋼鐵廠的活報八仙過海，解放台灣，掌握了飛機兵艦和大炮，而江南造船所緊隨着坦克、兵艦、大炮一齊來，堅信台灣解放就在目前。

△大成電機和中央電工的大馬達，起重打樁業的起重機一座，號召發展工業，加緊生產。

△平和廠的棉被二口，表明美帝蔣匪失敗的歸宿。

△自來水公司佈置了首都的天安門，及直搗台灣的大兵艦，人民武裝台灣的解放號飛機。

△公共交通公司擁有大隊秧歌、市輪渡全體同人掌握了大量的燈塔。

△……力公司全體都高舉火炬，……區學界的隊伍裏，「消滅一切……」兩幅長額，上首是澈底消滅……，下畔是紅旗插遍全中國，……七十餘歲的老教師也參加隊伍，……高呼口號。

△東區隊伍的龍燈，最大的……頭甘四節大龍，而浦東……的陽平局，舉着十四節大龍二條，此外中紡各廠，新光內衣……廠，都有花龍陳列。

△頤中烟廠的國術體育組，沿途表演頭頂百斤石担，飛跑解糧車，民政局兒童教養所的樂隊，制服好，敲得更好。

工商界的行列

△工商界的隊伍中，昨天人數最多的是米糧業，四百多人；最整齊的是銀錢業與紗商業；最漂亮的是棉布業。

△總領隊虞緒章親自帶隊，態度嚴謹；邱再春穿着長衫「恭恭敬敬」；吳振珊活活潑潑；潘念之喜氣洋洋，全部做喜事眉眼。

△隊伍中年齡最大的是書商業的沈鶴泉，年七十三歲，照樣一定要參加遊行。有人勸他，反說：「我還可以遊行三十里呢！」

△紗商業由五十四歲的陳俊明親自帶隊，笑對記者說：「爲我們的小弟弟打氣。」

△老闆在街頭大扭秧歌，並邊職工說：「這時代究竟不同了，職，老闆亦跑到工人隊伍中來了。」

△工商分會爲了擴大宣傳，特地動員了一個活動快報車，計動員記者二十人，三小時內出版「快報」一五張，超過了宣傳空前的紀錄。

和平神光芒萬丈　蔣匪幫俯首無語

把革命進行到底！

三野後勤運輸部參加北虹區隊伍

【本報訊】北虹區這個小區域，昨日參加示威大遊行的，共五十三個單位，都是學生與工人，分做四個總隊，第一總隊有閘北水電公司，華德燈泡廠，仙樂烟廠，人民醫學院等，在市立劇專集中。第二總隊是三野後勤運輸部管理處第二汽車廠，人民革大等，在長春路復興中學集中。第三總隊在千愛路集中，第四總隊在北四川路。鋼鐵的隊伍自北四川路底出發，由中紡公司第五印染廠職工帶頭領導。大隊在四時半由滬東區的告大鐵流，由天潼路轉彎向四川路橋下去，於是北虹區等到六時三刻才接在滬東區隊伍後面向前行進。天黑了，千萬隻火炬，五角星燈，燃出了萬道紅光，整個北四川路變成了一條火龍。這支隊伍中有三野後勤運輸部工管處第二汽車廠獨立成一大隊，是最特出的大隊，紙做成的飛機大炮，上面寫着「把革命進行到底」，「打到台灣，解放全國」。大隊走入跑馬廳時已八時半了，十一時許由跑馬廳出來，向南京路至外灘，經外白渡橋個別分散返家。

中波外長互致照會
建立兩國外交關係

【新華社北京七日電】中華人民共和國外交部部長周恩來，本日收到波蘭共和國外交部副部長莫西斯基本月五日的照會，通知波蘭共和國決定與中華人民共和國建立外交關係。照會全文如下：

北京中華人民共和國中央人民政府外交部部長周恩來先生：

波蘭共和國茲確認已收到今年十月一日中國中央人民政府的公告及對中華人民共和國與波蘭共和國之間建立外交關係的提議。波蘭政府對中國人民所持的立場是人所共知的，波蘭政府一向站在各國人民獨立自主權利的立場上。中國人民數十年來所進行的爲從本國反動派和外國帝國主義者壓迫下求得解放的英勇鬥爭，贏得了波蘭人民羣衆無限的同情和熱烈的擁護。這個英勇的鬥爭是一個範例，鼓勵了所有愛好自由與和平的人民走向鬥爭。

部長先生，我對中國人民爲自由與民主的勝利鬥爭的接近結束表示歡欣，並代表我國政府通知你：同意波蘭共和國政府與中華人民共和國之間建立外交關係。

我深信在我們兩國人民及波蘭共和國與中華人民共和國政府之間，將締結堅强友誼的鍊帶，建立經濟與文化的關係。這將是在鞏固全世界和平與各國人民安全繁榮道路上大大地前進一步。

波蘭共和國外交部副部長斯達尼斯拉夫・莫西斯基博士代外交部長簽發

一九四九年十月五日於華沙

【新華社北京七日電】中華人民共和國外交部部長周恩來本日以照會一件答覆波蘭共和國外交部副部長斯達尼斯拉夫・莫西斯基博士，歡迎波蘭共和國與中國建立外交關係。照會全文如下：

波蘭共和國外交部副部長斯達尼斯拉夫・莫西斯基博士：

我代表中華人民共和國中央人民政府很榮幸地收到閣下本年十月五日來電，得悉貴國政府業已決定建立波蘭共和國與中華人民共和國之間的外交關係，極爲欣幸。茲特通知閣下：中華人民共和國中央人民政府熱忱歡迎立即建立中華人民共和國與波蘭共和國之間的外交關係。並決定互派大使。

中華人民共和國中央人民政府外交部長周恩來

一九四九年十月七日於北京

【新華社布拉格七日電】波蘭外交部副部長莫西斯基於十月四日召見廣州政府在華沙的代辦，並代表波蘭政府向他傳遞通牒，內稱：鑒於中國目前的情況，廣州的閻錫山政府沒有資格代表中國人民的利益。波蘭政府認爲從今年十月四日起與廣州政府的外交關係已不存在。

蒙古人民共和國

決與我建立外交關係

【新華社上海八日訊】塔斯社烏蘭巴托消息：十月七日，蒙古各報正式報導蒙古人民共和國政府關於斷絕蒙古人民共和國與廣州政府之外交關係的決定。各報所發表的蒙古人民共和國政府的聲明稱：因爲中華人民共和國中央人民政府的成立，同時因爲中華人民共和國決定與實際上已喪失其在國內的一切政權並且不復能代表中國人民的廣州政府斷絕外交關係。

十月六日，蒙古人民共和國政府已承認中華人民共和國中央人民政府，並決定建立蒙古人民共和國與中華人民共和國之間的外交關係。

林伯渠秘書長告記者

十月十日已非國慶日

全國人民雖可開紀念會，但不應當作國慶日來慶祝。

【新華社北京八日電】十月十日是可紀念的一天，但是這一天已經不能做中國的國慶日。這是中央人民政府秘書長林伯渠告訴本報記者的。林秘書長說：中華人民共和國必須規定新的國慶日，這將由中央人民政府在最近規定。十月十日是有歷史意義的辛亥革命的紀念日，但是孫中山先生所領導的辛亥革命的成果，迅速地被竊國大盜袁世凱所篡奪，這個革命本身是失敗了。一九二五年至一九二七年的革命其成果又爲匪首蔣介石所篡奪，也是失敗了。因此，卅八年以來的所謂「中華民國」，是違背全國人民的意志的，也是違背孫中山先生的意志的。我們過去紀念十月十日，是因爲我們要與遵全國人民，繼承孫中山先生和其他革命先烈的遺志，推翻內外壓迫者，建立眞正的中華民主共和國。現在全國人民的奮鬥已經獲得成功，新中國已經誕生，舊中國已經死亡，新的國慶日應當有新的國慶日。全國國民及國外華僑，如有在十月十日開紀念會的，應當允許，但不應當以這一天當作國慶日來慶祝了。

慶祝開國盛典 保衛世界和平

特刊

工商界分會編

毛巾被單工業公會：

一個新中國誕生了。四萬萬七千萬人民，從此眞正做到獨立、自由、和平、富强、康樂的中華人民共和國底主人翁。每個人心裏，都燃起了熱烈無比空前的興奮情緒，來慶祝這偉大開國典禮。不怕風，不怕雨，更不怕帝國主義和戰爭販子的一切破壞，與全世界盟友共同肩起保衛世界永久和平的責任，建設獨立、自由、民主、和平、康樂的美麗世界。同時，我們更應感謝蘇聯及各新民主共和國，先後與我們新中國，建立外交關係。在國際地位上，增加了無限的光輝。我們工商界，決效法蘇聯工業建設的精神，加速全國工業化，根據繁榮經濟，發展生產的最高原則，完成建設新中國的任務。」

掙脫鐐枷 埋頭建設

製藥工業張輔忠

上海百年來是帝國主義的殖民地；住在這個地方的人民，不論工人、農民、知識分子、工商業者，除却買辦階級與官僚，都是飽受過折磨，弄得貧病交迫，造成知識落後的形態。雖有努力工業與熱心教育的愛國分子，終因反革命勢力多方面的壓迫，難以振奮。經過抗日戰爭，又遭遇到國民黨官僚收刮與美貨傾銷。正當從事工業者得不到購買生產設備與必需原料的外滙。其間，通貨膨脹，一日數變，工廠售出商品，誰也不能保持再生產的成本，逐漸走到垂死的階段。幸得英勇的解放軍，赴湯蹈火，解放上海。不僅將國民黨匪幫驅出上海，對那美英帝國主義者也不許他們像從前那樣作威作福。人民政府提出「發展生產，繁榮經濟」政策，來鼓勵工商業，而且民族資產階級還被認爲構成國家四個分子之一，這種改革了，不僅解除了束縛我們的鐐枷，而且居然列爲主人的地位，這眞是過去夢想不到的事情！我們工業界，應該在本位上，把握着科學的眞理，埋頭建設新民主的新工業，服務人民，來慶祝中華人民共和國的成立！

人民共同的願望 已經實現了

烟葉業 費守綸

我相信人民的願望，自有人民以來，就早有了的。不過過去人民的願望，不大可以表現出來的，只可以在自己心裏想想；即可發表出來，也不過是一種空想，紙上談兵，所擬的是不易實施的方案。從今以後已換了一個時代，即從人民政府成立以後，是人民的時代了。凡屬人民的願望，不但可以表白出來，而且可以有實施的希望。在現今的人民政府方面呢，我是相信它是有能力的，必可使人民的願望付諸實施的。因爲現今人民政府所準行的，是科學的新民主主義，所謂科學的新民主主義，就是以人民大衆利益爲出發點的理論，這個理論就是改造舊中國爲新中國的方案。在蔣匪幫統治壓迫之下的人民，如今翻了身，生活必須加以改造。人民政治所用的方法，不是空想的，是可以實施的方案。尤其是中國共產黨領導的堅決的信心，實際的行動，我是堅決相信可以成功的。新社會

脚踏實地·掮起建設的担子

銀行業孫瑞璜

一九四九年的十月，是我們中國歷史上一個翻天覆地偉大紀念的日子。我們中國由黑暗轉向光明，由被壓迫的國家轉而爲獨立自主的國家。中央人民政府成立，不但獨立自主，還要堅强站起來，爲保衛世界和平努力，成爲世界極有力量的和平堡壘。

中華人民共和國，是以工人階級爲領導聯合工農小資產階級及民族資產階級的共同組織。我們工商界不是屬於小資產階級就是屬於民族資產階級，在構成國家份子裏佔了重要成份。現在工商界能參加自己政府，能有代表爲工商界自己說話，今後就要堅强的站起來，擁護我們自己的政府及其一切決策，這是我們慶祝的第一意義。

今後的國家，需要的是經濟建設，經濟建設在人民政府正確領導之下，我們要脚踏實地的去做。更要靠工商界自己努力担起這副担子，輔助政府復興經濟，達到自力更生的地步，這是我們慶祝的第二意義。

中央人民政府成立，工商界可以自主的發展經濟，再加我們政府堅强的站起來保衛世界和平，經濟更可以順利發展。不但能順利發展，並且還能獲得政府的保障。希望工商界團結起來，行動起來。在慶祝開國紀念的號召中，同時還要響應政府的號召，爲保衛世界和平努力。

我們要努力經濟建設來擁護中央人民政府

西服商業同業公會

毛主席在論聯合政府，新民主主義論，論人民民主專政，和其他著作裏面，切實而明確，指出了共產主義推行階段的序次，說明了馬克思就當時當地，按步適宜地配合大多數羣衆實際情況，改造的眞理，中國共產黨依據二十四年革命鬥爭的經驗，正確地把理想和實踐結合起來，完成了新民主主義政策，即共產黨最低綱領，到九月二十一日中國人民政治協商會議在北京正式開幕，由於各民主黨派和無黨無派的人民代表，和諧地成立了共同綱領，這個共同綱領，是全中國人民在今日所朝夕仰望要求其實現的政治綱領，是實事求是的歸納了人民的意見，和共產黨最低綱領。

毛主席先前所昭示人民民主主義政策的如何推進，及其具體綱領，到現在已明確地付諸實踐了，今後共同綱領按步實施，造成中國爲一個獨立、民主、和平、統一，和富强的新中國，這是可以穩步到達的目的地。

解放戰爭節節勝利，中國的統一不久即可實現，放在眼前所急要的任務，除了加緊掃蕩殘餘的反動勢力的軍事之外，就是經濟建設的如何推進，經濟建設，是一件艱鉅的任務，在人民政府領導之下，我們工商業在經濟建設的階段上，負起了重要的責任。

經濟建設在中國落伍的現狀下，就像一片荒蕪的土地，要開墾土地，以前所有的工具，非常不夠，[illegible]我們的敵人所摧毀的[illegible]機器，我們自己還不能自己來製造，必需仰給於歐美的輸入。但是目前，美帝國主義者妄想封鎖破壞我國的革命，對我們[illegible]

然講不上把我們所需要的機器輸入進來，請對我經濟建設上，是有影響的，並不是致命的打擊，不過是受到影響罷了。我們只要有革命的精神，一切困難，都可以克服的。我們要有創造的能力，歡迎眞正平等互助的世界各國，我們不需要依賴帝國主義的，我們建立經濟關係，尤其相信蘇聯和各新民主國家及其他愛好和平的國家，與我們建立平等互助的有力關係。這將是我們在世界上不孤立的有力保障。

看了上面的故事，我們在經濟上存在着困難，但困難是可以克服的，我們拿出科學的思想，去尋求克服困難的方法，我們雖然從事商業，但也要負起協助人民政府經濟建設的責任，應當集中思想，集中力量，堅決地，勇敢地，各就本位邁步向前，發揚，壯大，把經濟繁榮起來。

慶祝新中國誕生 先須保衛和平

綢緞業公會

新中國已經誕生了，舊的已經打倒了，我們應當把握千載難逢的時機，在毛主席領導之下，來迎接新時代。

我們要慶祝新中國的誕生，就得先保護新中國的長大茁壯，就得要和平。要和平必須聯合世界上愛好和平的人民，爲保衛世界和平而共同奮鬥。我們產生了這種新的力量，那末反動派以及戰爭販子自然打倒消滅。所謂正氣既旺，則邪氣自消，有了整個永久和平，然後談得到建設，使新中國長大茁壯。

現在建立人民民主國家的憲章，奠定中華民族建國的礎石，大家站起來，各守崗位，克服萬難，適逢國際和平運動的日期，我們要來保衛世界和平，粉碎帝國主義及反動派的迷夢，來慶祝人民政協的出現，也就是人民的願望達到目的的時候了。我們大家共同慶祝中央人民政府的成立，這次的慶祝，我堅決的相信，不會同從前國民黨時期一樣的慶祝的。不久以後，和平、富强、幸福的新中國一定會全面實現的！

曠世大典

棉花商業同業公會

一九四九年九月二十一日，久爲全國人民矚望的中國人民政治協商會議，終於在中國共產黨主席毛澤東先生領導下，召開第一屆全體大會於北京。這次會議，參加單位達四十五個，計[illegible]特別邀請出席代表七十五人，有候補代表七十七人，合計六百二十席至六百三十人數，約佔全體名額百分之九十五。最値得注意的是：這六百餘席代表中間，包括了政見不同的各黨派，語言不同的各民族，信仰不同的各宗教，事業各異的各界[illegible]

工商界起來 保衛世界和平

化學原料工業公會

「和平在危險中，我們必須保衛和平」！

誰都知道，帝國主義正加緊準備戰爭，妄想用戰爭來威脅世界人民，以作牠們垂死的掙扎。但是，人民力量是可以屈服的嗎？不，世界人民力量一天天在强大。蘇聯建設的光輝成就，中國人民革命的勝利，和新民主主義國家的壯大，正就是給美帝國主義爲首的戰爭販子們，以嚴重打擊。

上海工商界，過去百多年來受盡了帝國主義們的壓迫和侵略。到今天，中國革命的發展，和國際局勢的轉變，已經把國內外反動派趕跑了。但是這一夥侵略魔鬼，正陰險兇惡地策動戰爭。因之十幾萬萬的世界上愛好和平的人民，爲了克服了這一個危險，在全世界每一角落，都在熱烈地奮起示威。上海人民響應並號召了這個世界和平運動，上海的工商界人士鼓舞起來了，奮起參加示威行列，共同來制止殘酷的戰爭。最後，我們堅決地相信，只要我們努力，世界和平，必然實現！

爭取世界和平 工業才能繁榮

染織工業强錫麟

現在，國際反動派日趨沒落，世界和平集團，正在燃起光明的火炬，照遍了全世界每一個陰黯的角落。建築「保衛世界和平」的堡壘，廣泛地以行動來爭取世界永遠的和平。給戰爭販子以致命的打擊。

我們擁護和平的陣營，共同給侵略者以澈底的打擊的。現在，我們更應該在這「戰爭」與「和平」的交岔點，團結力量，廣泛號召，爲和平而奮鬥。戰魔瀕死的掙扎，痛苦。無法喘過氣來。」

我們要爲自由爲生存努力。在從前帝國主義的威亡，快要在我們面前實現。

事工商建設的我們，爲了本身的願望，爲發展事業，爲了服務同胞，爲了貢獻世界，我們必須要首先爭取世界和平。因此，我們決不能自甘落後。在「保衛世界和平」的陣營之前，要奮勇當先，主動强固我們工商業的和平力量，使我們工商業早日得到繁榮。

要保衛世界和平 把革命進行到底

米業瞿振華

帝國主義挑撥戰爭，其目的是爲了要搶奪殖民地，爲了要奴役世界弱小民族，爲了要維持一貫的剝削手段，爲了要發戰爭財，爲了要打倒別國，爲了要搜括別人的資源，爲了要進行侵略，壟斷世界的市場，破壞人民的革命。我們中國受帝國主義百年侵略，人民解放戰爭的本身，就是世界和平的一部份，所以要保護世界和平，就不能不把革命進行到底，要完成人民革命的大業，就不能不迎接國際和平的號召。擁護國際和平，更不能不聯合世界上愛好和平的民主國家一致起來粉碎戰爭販子們的陰謀，人民政協的成立，標誌着中國歷史的躍進，是一個歷史的躍進入一個新的階段，象徵着人民民主力量的偉大團結，和人民解放戰爭的決定勝利，並爲獨立自由民主統一富强的新中國，奠定了永遠的基礎。我們全市的人民，決在偉大的人民領袖毛主席正確領導之下，誓以全力繼續支援前綫，肅清反動殘餘勢力，打倒國內外的壓迫者，並在愛好和平的友人蘇聯倡導之下，竭力擁護國際和平的號召，以達到世界人類共同的幸福，尤其是我們上海的工商界已飽受帝國主義壓迫和侵略的痛苦，應一致起來爲保衛全世界和平而努力奮鬥。

「共同綱領」「經濟政策」照顧了我們產業界

捲菸工業姚書紳

周恩來先生說：「在籌備期中關於經濟部份，討論最多，各方面好的意見，都已集中在草案的條文裏面。」可見得人民政府照顧產業界審愼周詳，不遺餘力。共同綱領第四章第二十六條至第四十條等條文，眞是對於各方面無不照顧到。樹立我國經濟建設百年大計的根本方針。我們工業界更應一致的熱忱擁護，遵循此項政策，在中央人民政府領導之下，負起責任，努力前進，以完成發展生產繁榮經濟的使命！

實事求是的擁護人民政府 放大眼光來保衛世界和平

玻璃業 葉榮章

在全世界正義的人民舉行空前大示威遊行的日子，正逢中國人民政協會議和中央人民政府的成立。全世界和平陣營中增加了四萬萬七千五百萬的生力軍，使美帝國主義爲首的反動集團驚得魂飛魄散。

這不但在中國史上是空前的大喜事，而且在世界史上除了蘇聯十月革命之外，還有什麽可比擬的呢？

中國人民自從鴉片戰爭以來，受盡了封建主義、帝國主義的壓迫。一百多年來，許多革命先烈，爲了解放人民的苦痛，而犧牲了他們的生命。人民流了他們的血和淚，終於由中國共產黨在毛主席英明的領導之下，以馬列主義的武器，經過了廿八年困苦的革命，[illegible]奮鬥，才有今天的地步。

人民政協的召開，產生了中央人民政府，打下了建國的基礎。這是每個中華人民的最大喜事。然而我們應在興奮鼓舞之餘，常想起從今以後更大建國責任，落在我們每個中華人民的肩背上。另一方面，我們周圍未消滅的反動集團，還在挑撥着第三次世界大戰，我們必須提高警覺，更加地團結我們的力量，爲保衛中華人民共和國而奮鬥，爲保衛世界和平而奮鬥，爲解放全世界被壓迫人民而奮鬥。

誰都知道，目前世界上分成兩個陣營。一邊是以美帝國主義爲首的帝國主義國家，他們對內剝削工農的勞動力，對外侵略武力弱小民族國家，卑鄙無恥地，用盡可能的方法，在武力上、經濟上、文化上，以達到世界奴役世界的行爲，來供給其國內寄生蟲的資本家們盡情享受。他們爲了想達到這種的目的起見，無時無刻地不在想挑撥起第三次世界大戰。

另一邊是以蘇聯爲首的社會主義國家，以及各新民主主義國家，他們對內實行人民民主專政，對外則提倡團結、互助、友愛，推進國際主義的精神，努力爭取世界和平。

在第二次世界大戰結束以後，這兩個集團，正在劇烈鬥爭着。這兩個集團的任何一邊的消長，就決定了「戰爭」或「和平」的命運。

因此，在目前全世界上，任何一個人，都應有權利選擇兩條道路中的一條，「生」或「死」。

我[illegible]，任何個有良心的中國人，「反動派除外」，[illegible]和平，[illegible]的戰爭的。[illegible]帝國主義者[illegible]其實是可笑的。但[illegible]「和平」不是美國華爾街[illegible]

老闆們良心上可以發現的，也不是耶穌基督可以賜與的；而是要依靠全世界愛好和平的國家——以社會主義蘇聯爲首的和平民主陣營一貫的政策，就是保衛和平，反對戰爭，扶助弱小民族和被壓迫階級。我們是站在大多數人的利益方面，我們人民團結起來，聯合起來，團結起來，行動起來，努力生產，加强和平陣營的物質力量。

另一方面，要加强學習馬列主義的理論，充實自己，堅定自己，使反動集團，不敢挑起第三次世界大戰，然後才能保衛世界和平。

因此，我們每個人，都要努力服從人民政府法令的指揮，更加强改進一切人民政府的號召，配合公營企業，改進生產技術機構，[illegible]帝國主義的封鎖，及反動殘餘的陰謀破壞，支援解放軍，解放全中國，使中國變成保衛世界和平的一個重要堡壘。

保·險·界

擁護保衛世界和平並慶祝中國人民政協與中央人民政府的成立

我們需要和平。可是戰爭惡魔的鞭子，仍然不斷的在我們四週揮舞着。第二次大戰結束以來，不過四年的光景，反動派又在準備新的戰爭了。大家都知道封建殘餘的軍閥勾結了美國帝國主義者造成了戰爭的策動人。三年來蔣匪幫和反動派殘殺無辜的人民，地進攻人民的戰爭，激起全國人民的仇恨，到了現在，他們快要全面崩潰的時候，還瘋狂地向和平的城市轟炸掃射。

美帝國主義者對人民的敵對行爲，愈來愈加表面化和緊張化。美帝對蔣匪的軍火和經濟的不斷供給和援助；麥克阿瑟在與美帝訪日議員的談話中，力主美國實行實際參加中國內戰的計劃，要重組飛虎隊，供給陳納德飛機五百架，並給蔣匪以海軍的支持，美帝參議院對杜魯門計劃的所謂「大西洋公約」和「太平洋公約」軍事援外的支持；對希、土、南斯拉夫和西歐的煽動和援助；幾餘反動派與鐵城赴日乞借志願兵；菲律賓反動派季里諾赴美乞商援助等等，都是威脅世界和平，策動新的戰爭的陰影，美帝之險毒計劃，是世人所痛恨的。

我們應該要根絕反動派的戰爭販子。從不斷的失敗和經驗之中，我們認定只有堅持人民民主專政和團結國際和平民主陣綫方面，才有[illegible]

[illegible]偉大的人民保衛和平的力量。這次中國人民政治協商會議的召開，與中央人民政府的成立，顯示出中國人民空前偉大的團結，顯示出全國人民高度的力量。我們把這力量保證可以進行經濟建設與文化建設，爭取世界永久的和平。我們不怕任何敵人，不怕任何的困難。我們只要發揮無上的偉大團結力量，自然能克服一切的。所以我們對於新中國的前途賦予無窮的希望。

中國保險業一向受帝國主義侵略者的控制和摧殘，使它失去獨立自主，無由充分發揮它保障人民安定社會的功能。保險業在反動派重重壓迫之下，掙扎了數十年，現在才得到翻身的機會。我們在偉大的人民團結的陣營中發揮了我們所有的力量。將充分的眞實的爲人民大衆服務，爲廣大的人民大衆爭取幸福保障。

上海市保險商業同業公會

（一）

人民政協成功。中國人民解放全中國。民團結精神好。力量似鐵鋼。

（二）

劇改良從今始。情發展新中國。人從今不投機。中國軍唯獨我。營業分內事。從今笑哈哈。

俚歌八首

·居正植·

一聲解放渡江來，潰散匪軍盡棄材，見到[illegible]已建成自大道。蔣匪不僅病殘疾。殘結股視勝利。接活捉「隆寶國」。

上海市戲劇院商業同業公會

油商業同業公會祝詞

中國人民政治協商會議，代表全國人民共同意志和願望，完全根本剷除二千餘年帝制相傳封建的餘毒，成立中華人民共和國。組織中央人民政府。並一致選任毛主席爲中央人民政府主席。本會全體會員同業欣聞之餘，大慰來蘇之望。毛主席倡導，馬克斯主義，列寧主義；領導同志，組織中國共產黨，和實踐，二十年之奮鬥，推翻反動統治，解放全國大多數人民，於二萬五千里之長征，艱苦備嘗，克服困難，正確領導，團結全民，出錢出力，共同支前；務使紅旗到處，[illegible]更從政策，民主、和平、統一、富强的新國家。本會會員同業誓當一致擁護，努力生產。中華人民共和國萬歲！中央人民政府萬歲！毛主席萬歲！

上海市油商業同業公會全體理監事暨會員同業楊鳴周等謹祝

捲烟工業公會

人民政協集合六百多位代表，已在北京開幕，濟濟一堂，這是全國人民民主力量偉大的團結。將見中國由此誕生。尤其値得我們產業界稱頌的，是共同綱領內的經濟政策，周恩來副主席說：「在籌備期中關於經濟部份討論最多，各方面好的意見，都已集中在草案的條文裏面，可見制訂之周詳，將來見諸施行，必可達到發展生產繁榮經濟的目的。」我們產業界更當一致以十二分擁護的熱忱，從事增加生產的工作，努力前進。

消滅自私自利的份子 發揮新中國的大力量 爲保衛世界和平鬥爭

·牛羊業陳廣淦·

當着舊中國死亡，新中國誕生的今天，全國人民歡欣鼓舞的情緒達到最高峯，這是中國有史以來空前的盛會，保衛世界和平運動而鬥爭的時候，我們四萬萬七千五百萬雄壯人民齊步走進世界和平陣營，在社會主義的友邦——蘇聯及各新民主國家，和其他各國愛好民主和平的人士方面，英國下院議員說得好：「中華人民共和國今天宣告成立乃是走向和平的一大步」各國民主和平人士，欣幸我們中國成長，尤其是工商界要把自己的力量，來支援解放軍，肅清國內反動殘餘暴力，一面貢獻一切力量到世界和平陣營，加强其聲勢，共同奮鬥，粉碎帝國主義的侵略政策，和挑撥戰爭的陰謀。現在全國人民解放軍已經獲得決定性的勝利。和平保障的堅强[illegible]

[illegible]

英澳不顧人道 進行血腥排華

【新華社北京七日電】馬來亞英殖民當局血腥的排華暴行，據合衆社吉隆坡九月二十九日訊：英駐馬來亞高級專員格尼爾承認，在所謂「清洗共產主義」的運動中，已有將近一萬人被驅逐出境，其中多數是華僑。此外另有五千人已被殺害或遭監禁。

【新華社北京七日電】中國輿論與僑團華僑正密切注視澳大利亞排斥華僑事件的發展。據墨爾鉢消息：澳大利亞華僑四十八人已於四日向墨爾鉢最高法院提起訴訟，要求判決澳移民部長加爾威爾驅逐華僑出境令爲違反憲法，並要求廢除該命令。同時，澳保衛華僑委員會已致書聯合國秘書長，控訴澳政府的排華暴行爲違反人權宣言。華僑的澳籍妻子亦在控訴書上簽字，要求聯合國制止澳籍移民部長加爾威爾違反人權宣言原則的任何行爲。澳政府早在今年四月間即已開始無理排斥華僑的暴行至八月間更變本加厲，强指大批華僑爲「戰時難民」，而予以拘禁並放逐離澳。雖經我僑胞及澳大利亞人民的抗議，但澳政府反進一步藉口所謂「非法入境」而下令驅逐過去二十五年中赴澳的兩千名華僑。迄今爲止，已有僑胞多人橫被拘禁，虐待與驅逐境，並陷於流離失所的悲境。此間人士對於受難的僑胞和澳政府這種迫害我僑胞的種族歧視政策，咸表關切和憤慨。

揭露美帝陰謀 華盛頓郵報

【新華社北京八日電】美國國會最近所通過的侵略性「防務互助法案」中，授予國民黨殘匪的七千五百萬美元的用途，已由與國務院接近的華盛頓郵報透露。據合衆社華盛頓訊：『郵報社論建議：杜魯門將按防務互助法案規定用於中國一般地區的七千五百萬美元用來幫助美國人在「共產黨中國及共產黨控制區」進行工作』。郵報[illegible]所不敢明目張膽地提出的這筆款項的眞實用途（按國會法案中規定此款可由杜魯門自由動用，不必列明用途性質」。）已由郵報公然道破。郵報提出這種建議說明了帝國主義者繼續搗亂中華人民共和國到底的罪惡意圖。

西德成立單獨政府 各民主國家提抗議

【本報綜合報導】由於英、美、法在西德成立單獨的波恩「政府」，各民主國家紛向英、美、法三國政府提出照會，或發表聲明，表示抗議。提出抗議的民主國家有波蘭、羅馬尼亞、匈牙利和捷克等國，照會和聲明的內容，認爲英、美、法三國政府在西德的片面行動，實屬違反波茨坦會議關於德國問題的決議。

華北人民政府準備結束

併入中央人民政府

【北京新華電台廣播】北京八日消息：華北人民政府在本月六日舉行臨時委員會，準備把華北人民政府的工作合併到中央人民政府。會上董必武主席，對華北人民政府一年來的工作，作了簡要的報告，並號召大家一步學習，加緊學習，準備接受新的任務，並告誡大家謙虛謹愼，自覺地團結好和自己一切工作的人，發揚自由批評精神，搞好工作關係，這樣才有利於人民的事業。

中華人民共和國成立了

蘇聯「新時代」週刊專文

【新華社上海八日訊】塔斯社莫斯科消息：蘇聯出版的「新時代」周刊，發表長篇專文，標題是「中華人民共和國成立了」，內容如下：

中國人民政治協商會議的各項決議，不僅引起了中國民衆的無限熱忱，而且這些決議更在全世界所有各地引起了最生動的反應。中國人民政治協商會議和中國共產黨中央委員會，都接到了所有各國中民主政黨和公團紛紛拍來無數賀電和致敬電，他們歡呼中國人民的偉大勝利，表示和中國人民團結一致，[illegible]

中華人民共和國的成立，是具有最偉大的國際重要性的事件。[illegible]

[illegible]

中國局勢的演變，在實際上表現出：信賴以蘇聯爲首的世界民主陣營勢力的同情和支持，殖民地人民和附屬國人民方面的鬥爭，乃是爭取到民族獨立和民主勝利的唯一的方法。在這種鬥爭中，成功的保證就在於由共產黨和工人階級領導，在於工人階級和勞動農民之間的穩固的聯盟，[illegible]

[illegible]

在殖民地國家和附屬國的人民爲了反對反動派和帝國主義，在人民民主主義的旗幟下所進行的解放鬥爭中，中國人民的勝利已標誌出一個新的階段。

美國帝國主義者們，原定計劃要把中國變成殖民地和戰略基地，以便反對蘇聯和爭取自由與獨立的東方各民族人民，這種計劃已經失敗了。美國對中國計劃的失敗，已引起帝國主義人[illegible]

[illegible]

★保衛世界和平★
★慶祝開國盛典★
良國良友無線電廠敬賀
地址：北京東路七九六弄　電話九〇五〇五號

★營業★
各大公司 南貨糖果 食物號部 均售
福昌原料最好 焙製最精
奶糕營養最富 育嬰最宜
發行所陝西南路一步高里 電話七七一七〇